GARMER & THESINGER EXPRESS

Maandelijks Nieuwsblad voor Garmerwolde, Thesinge en omstreken

46e jaargang - september 2020

Opening dorpshuis plus koninklijk lintje

Op woensdag 2 september openden minister Kajsa Ollongren en wethouder Roeland van der Schaaf het versterkte en vernieuwde 'Dorpshuis de Leeuw' in Garmerwolde.
Door de coronamaatregelen kon slechts een beperkt aantal genodigden aanwezig zijn.

Nieuwsgierig naar wat er achter het papiertje verstopt zit, scheurt minister Ollongren de verpakking van het nieuwe Dorpshuis de Leeuw open. (foto Sieb-Klaas Iwema)

Bij aankomst worden we buiten onder een overkapping ontvangen met koffie of thee en gebak. De wethouder is al aanwezig, het wachten is op de minister. Terwijl we gezellig keuvelen in de buitenlucht – op anderhalve meter afstand uiteraard – overhandigt Jos Mocking alle bezoekers een kaartje met een nummer; dit correspondeert met de stoel in de grote zaal waarop we tijdens de toespraken moeten zitten.
Als de minister is gearriveerd, kan het feest beginnen. Bij een feest hoort een cadeautje; de minister mag het 'cadeautje' openmaken door het papier voor de toegangsdeur van het dorpshuis te verwijderen. Dit doet zij met verve. Daarna mogen de gasten in groepjes van vijf naar binnen.
Als iedereen op zijn plaats zit, opent voorzitter Karin Lugtmeier de bijeenkomst. Zij is een blij mens en supertrots! Na zeven jaar is het dan toch gelukt en is het vernieuwde dorpshuis klaar voor gebruik. Deze middag staat in het teken van bedanken, aldus Karin. Als eerste is er een boeket bloemen voor de familie Van Zanten van Het Geweide Hof, als dank voor het feit dat alle verenigingen daar tijdens de verbouwing terecht konden. 'De kersenbonbons van Vera zijn onovertroffen, die krijgen ze bij ons in het dorpshuis niet.'

Dan is het woord aan de heer Van der Schaaf, wethouder van de gemeente Groningen. Hij bedankt het dorp voor de manier waarop we het met elkaar hebben gedaan. 'In 2014 werd begonnen met het plan. Het karakteristieke voorhuis is bewaard gebleven; het is versterkt en volledig gerenoveerd. Al met al was de ver-/nieuwbouw van het dorpshuis een ingewikkeld traject met vergunningen enzovoort en steeds veranderende regelgeving.' Hij bedankt het dorp én het bouwteam: 'Het is echt ongelooflijk dat het team dat voor elkaar heeft gekregen!'
Vervolgens zijn er bloemen voor Abel Menger, Bert Buringa, Jos Mocking, Wim Moltmaker en Diena Tichgelaar. Henk Vliem moet nog even wachten.

De minister is natuurlijk niet voor niets gekomen. Aan haar de eer om Henk Vliem te bedanken voor zijn niet aflatende inzet, geduld en vasthoudendheid. 'Als er even iets tegenliep, was u degene die de schouders er weer onder zette en het bouwteam stimuleerde om weer door te gaan. U bent een echte duizendpoot: voorzitter van de Historische Commissie Garmerwolde, voorzitter – en nu nog gastschrijver – van de Garmer & Thesinger Express, voorzitter van de sportvereniging, het bouwteam … En ook nog oppasopa: u volgde – als de enige man – een opleiding tot gastouder. Kortom: het kloppende hart en een van de pijlers van het dorp. Velen kennen uw gevleugelde uitspraak: 'Dat doe ik wel even'. Het bouwproject ging van drie ton naar anderhalf miljoen. Als het tegenzat, nam u de leiding, maar u voegde zich ook zonder problemen naar een ander.' En dan volgen de beroemde woorden: 'Het heeft Zijne Majesteit de koning behaagd om u te benoemen tot Lid in de Orde van Oranje-Nassau.' Vanwege de coronamaatregelen kan de minister het lintje niet zelf opspelden, dat mag zijn vrouw Joke doen. Met de nodige aanwijzingen van de minister en het publiek komt dit prima voor elkaar.

Ondanks de aanwezigheid van zijn kinderen en kleinkinderen had Henk dit totaal niet aan zien komen, maar hij stelt de benoeming wel heel erg op prijs. En het is hem zeer gegund! Wij wensen Henk van harte geluk met deze eervolle onderscheiding.

Hillie Ramaker-Tepper

Trots, maar wat onwennig – ze doet dit immers niet elke dag – spelt Joke Vliem haar man Henk de koninklijke onderscheiding op. Met wat hulp van de minister en de zaal komt het lintje precies op de goede plek. (foto Sieb-Klaas Iwema)

Centraal in het prachtige nieuwe dorpshuis luisteren Henk Vliem en het onvermoeibare bouwteam naar de laatste lovende woorden van de dag. (foto Sieb-Klaas Iwema)

Voorzitter Jan Ceulen bij binnenkomst in De Leeuw (foto Koos van de Belt)

Wist u dat...

- de redactie van de G&T Express al vóór de opening de allereerste gebruiker was van het vernieuwde dorpshuis?
- we in de kleine zaal (café) in een '1.5m-tafelopstelling' hebben gezeten omdat in de grote zaal alles al was voorbereid voor de dag erna?
- we konden vaststellen dat de sleutel functioneerde, alles spic en span schoon was, de Wifi het deed, het koffieapparaat goede koffie opleverde en de pauzedrankjes heerlijk koel waren; kortom dat ons dorpshuis er helemaal klaar voor was?
- we alleen de nieuwe toiletten niet hebben getest, vanwege het briefje op de deur dat we deze vanwege corona zelf moesten reinigen en ontsmetten?
- wij ons afvroegen of dat voor minister Ollongren de volgende dag ook zou gelden?

Zonnepanelen: wel de voordelen niet het werk

Energie Coöperatie Noorddijk is van plan nog dit jaar haar derde zonnedak te realiseren. Ons tweede dak hebben we dit jaar in productie gebracht. Willen we met ons nieuwe dak nog gebruik maken van de gunstige bestaande regeling dan moet het vóór 1 januari aanstaande stroom leveren. De overheid wil de bestaande regeling namelijk aanpassen omdat die te duur is.

Het gaat om een project waaraan inwoners van Thesinge en Garmerwolde kunnen deelnemen. Als je een of meer 'aandelen' (participaties) in ons zonnedak koopt krijgt je 15 jaar lang je energiebelasting terug. Elke kilowatt stroom die je verbruikt kost op deze manier nog maar de helft. Bij participatie heb je geen panelen op je eigen dak. Je betaalt een eenmalige inleg per participatie en een bijdrage per jaar, de coöperatie doet de rest. Je hebt 15 jaar lang een goed rendement en een korte terugverdientijd.
Elke participatie staat voor 250 kWh per jaar. Je mag maximaal deelnemen voor de hoeveelheid elektriciteit die je zelf verbruikt. Is je jaarverbruik bijvoorbeeld 2500 kWh, dan mag je met 10 participaties meedoen. Maar met minder mag natuurlijk ook.
Nu de zogenaamde salderingsregeling (voor zonnepanelen op je eigen dak) afgebouwd gaat worden, is dit een voordelige optie als je kiest voor zonne-energie.

Energie Coöperatie Noorddijk (EC Noorddijk) is in 2018 opgericht met het doel om op een duurzame manier energie op te wekken. Op die manier willen we bijdragen aan de nieuwe tijd, waarbij we geen gas meer uit de grond halen voor energie, maar gebruik maken van bronnen als zon en wind. Onze ambitie is om te groeien en meer energieprojecten van de grond te krijgen. De dorpen om Noorddijk heen behoren bij het gebied waarin wij werken en de inwoners van deze dorpen betrekken wij graag bij onze plannen. Ook mag u een beroep doen op onze kennis en ervaring bij eigen initiatieven. Kijk op www.ecnoorddijk.nl voor meer informatie.
Wilt u weten wie wij zijn, wat we doen en vooral, hoe u zelf kunt bijdragen? Neem dan gerust contact met ons op. Op 10 oktober zijn wij aanwezig op de bijeenkomst bij de gebroeders Oosterhuis, daar kunt u ons aanspreken.
Of bel ons: 06 46 909 784 of stuur een e-mail naar info@ecnoorddijk.nl

Bas Hoorn

De Leeuw is weer compleet

In de Garmer & Thesinger wordt u min of meer regelmatig op de hoogte gehouden van de stand van zaken bij dorpshuis de Leeuw. Zoals Hillie hiernaast heeft beschreven zit de verbouwing er bijna op en is ons dorpshuis heropend door minister Kajsa Ollongren. Dat is u vast niet ontgaan. Het is jammer dat we vanwege de corona-maatregelen het aantal genodigden sterk moesten beperken. Zodra de situatie het toelaat komt er natuurlijk ook een groot openingsfeest voor het hele dorp.

Ondertussen zijn we bezig met de laatste bouwklussen. Maandag 14 september zijn de drie schoorstenen op het voorhuis geplaatst. Het oude gebouw is daarmee weer compleet.
Verder hebben we een nieuwe beheerder: Marjan Oosterveen uit Garmerwolde. U kent haar vast wel. Marjan speelt regelmatig op het kerkorgel, zij is chauffeur op de grote Arriva-bus die af en toe in het dorp geparkeerd staat en zij werkt een paar dagen per week als *remedial teacher*.
Vergeleken met vroeger is er nogal wat veranderd (zacht uitgedrukt!). Daarom komt er binnenkort weer een instructieavond voor de vrijwilligers en de verenigingen. Mis deze avond dus niet. Houd onze website en uw mailbox in de gaten.

Helaas heeft al het goede nieuws van de laatste maanden ook een donker randje. Vanwege de coronamaatregelen is de bezetting van ons dorpshuis verre van ideaal. Sommige verenigingen zijn al wel weer begonnen, maar

De Leeuw is weer compleet met drie nieuwe schoorstenen op het voorhuis (foto Henk Vliem)

vele nog niet. Ook de verhuur van de zaal aan derden is nog beperkt. En het aantal mensen dat in de zaal of het café mag, is, vergeleken met vroeger, meer dan gehalveerd. We teren dus in op onze reserves.

Het Bouwteam, Henk Vliem

Versterking en verbouwing van CBS De Til

Vorige maand hebben we te horen gekregen dat CBS De Til versterkt gaat worden. Hier was al sprake van, maar wanneer was nog onduidelijk. Inmiddels hebben we gehoord dat de versterking gepland staat voor januari 2021, mogelijk februari 2021. Naast het versterken krijgen we als school de kans om meerdere zaken te moderniseren en zo onze school toekomstbestendig(er) te maken. We denken aan meer openheid in het gebouw, een leerplein (lesco), ventilatie in het gebouw, een mogelijkheid voor BuitenSchoolse Opvang (BSO) in het pand en onder andere nieuwe toiletten. We hebben als team een prioriteitenlijst gemaakt.
Binnenkort gaan we onze plannen en ideeën visualiseren. Uiteraard wordt dit gedeeld met de ouders van de kinderen op CBS De Til. Gedurende een langere periode (van januari 2021 tot waarschijnlijk mei/juni 2021) kunnen we geen gebruik maken van het schoolgebouw. De tijdelijke huisvesting zal plaatsvinden in de Huifkar in Ten Boer. De gemeente regelt het vervoer van en naar de Huifkar.

Team CBS De Til

'Dankzij' corona was de veertiende Thesinger Dorpsrun een rustig, haast sereen gebeuren. Maar desondanks dendert hier een aantal van de 30 kids-runners over de eindstreep. Enthousiast en met rustig weer liepen dit jaar 282 volwassenen de diverse afstanden. Verder stapten er nog 9 wandelaars mee in deze inmiddels klassiek geworden run. (foto Henk Tammens)

Lotus uitvaartverzorging en -begeleiding
Nellian Dijkema en medewerksters

Bovenrijgerweg 19 | 9797 TD Thesinge | 06 53767142 | www.lotusuitvaart.nl

informatie en vormgeving rondom de dood: Schoolholm 3, Groningen

Ritsema
administratie en belastingadvies

administratie en belastingzaken
voor ondernemers
en particulieren

Stationsweg 12, 9781 CH Bedum
T (050) 302 13 19 | E info@wimritsema.nl
www.wimritsema.nl

AGRISHOP
VERSWINKEL
Boerderijverkoop:
- groenten en fruit
- fruitmanden
- aardappelen
- scharreleieren
- vlees
- boerenzuivel
- salades en rauwkost
- brood

Dorpsweg 1 Garmerwolde
T 050 - 4042921
F 050 - 4042922

Goed en gezond van de boerengrond

Dorpsweg 69, Garmerwolde
Postadres Kapelstraat 13
9797PJ Thesinge
06 83799444
info@avecplezier.nl
www.avecplezier.nl

Koffie & taart
Lunch
Borrel
Diner

AvecPlezier
atelier

HOEKSTRA 4 in 1 SERVICE

THESINGERLAAN 3
9797 TE THESINGE
050- 302 19 77
HOEKSTRA4IN1.NL

VOOR ALLE ONDERHOUDSWERKZAAMHEDEN VOOR UW AUTO EN TUINMACHINE, WAARBIJ SERVICE EN KWALITEIT TEGEN EEN BETAALBARE PRIJS VOOROP STAAN!

OOK VOOR VERKOOP EN STALLING!

FINANCIËN IN DE ZORG

FINDZO

Annelies Hofstede

ADVISEERT EN ONDERSTEUNT ZORGINSTELLINGEN

www.findzo.nl

TAMMELING
Montage

Ambachtsweg I
9791 DD Ten Boer
T 050 5425084
M 06 30881547
info@tammelingmontage.nl
www.tammelingmontage.nl

Massagepraktijk
Carla Winkelman

Ontspanningsmassage
Therapeutische massage
Sportmassage

Last van:
- stress
- slapeloosheid
- pijnlijke spieren
- rugpijn
- hoofdpijn
- of gewoon zin in ontspanning ?

氣

www.carlawinkelman.nl
info@carlawinkelman.nl

G.N. Schutterlaan 7
9797 PA Thesinge
06 16 13 48 54

Dan bent u van harte welkom !

Onder Ons
afscheid en uitvaart
samen in eigen hand

06 1998 50 15 • melden van een overlijden kan dag en nacht
Mariele Mijnlieff • info@onderonsuitvaart.nl • www.onderonsuitvaart.nl

Voor al uw
aardbevings-
schade
Onderhoud
Verbouw
Kozijnen

JAN BOSS
timmerbedrijf

Rijksweg 13
9917 PS Wirdum

0596 572351
06 55165522

jan@timmerbedrijfjanboss.nl
www.timmerbedrijfjanboss.nl

Bouwend Nederland

RITSEMA
Sierbestrating

Bornholmstraat 4
9723 AX Groningen
050-3138600

Olgerweg 17
9723 EA Groningen
info@ritsema-sierbestrating.nl

www.ritsema-sierbestrating.nl

Brainstormmiddag Ommeland

Vorige maand verscheen in deze krant een artikel over ideeën die wij als eigenaren van boerderij Ommeland aan de Lageweg in Thesinge hebben over de toekomst van ons bedrijf. Binnenkort vindt er een tweede bijeenkomst plaats over deze plannen. De vorige keer, in juli, nodigden wij als broers Oosterhuis de dorpsbewoners uit voor een wandeling. Die avond stond in het teken van kennismaken. We stelden ons voor en deden een oproep om mee te denken over de toekomst van de boerderij en een stukje buitengebied van Thesinge.

De gebroeders Oosterhuis staan in principe open voor elk goed voorstel over de toekomst van hun bedrijf aan de Lageweg, hier vanuit de lucht gefotografeerd (foto Henk Tammens)

Brainstormen
Tijdens de wandeling in juli zijn er veel ideeën naar voren gekomen en is er op een goede manier gesproken over de mogelijke invulling van de boerderij en het buitengebied. Op 10 oktober willen we graag verder in gesprek. De middag zal in het teken staan van brainstormen. Samen proberen om verschillende denkrichtingen en ideeën verder te brengen. Op basis van de ideeën die uit de wandeling zijn opgehaald worden er verschillende thema's besproken. In de stal hebben we het er over. Elke mening mag er zijn en elk idee krijgt een plek.

Energie
Eén van de thema's is energie. Ons streven is een serieuze bijdrage te leveren aan het energieneutraal maken van de gemeente Groningen. Maar wil de omgeving dat ook? Of is het voldoende om alleen Thesinge van stroom te voorzien? Willen we dan een klein zonnepark tegen de bebouwde kom aan, in het land waar nu de koeien van Wigboldus grazen? Of liever verderop in het Klunder een perceel van 10 of 50 hectare met bloemenranden? Of zien we meer in een windmolen of juist een combinatie van zon en wind? Elders in dit nummer staat een bericht van Bas Hoorn die ook met een stand aanwezig is, met nieuws over zonne-energie.
Een belangrijke vraag bij dit onderwerp is welke rol we voor onszelf zien als dorpsbewoners. Wil ik meedoen en er tijd en geld in steken? Maakt het me allemaal niet zoveel uit? Of ben ik juist pertinent tegenstander van deze ontwikkelingen?

Wonen
Thesingers willen graag in Thesinge blijven wonen, maar wellicht op een andere locatie en kleiner, zodat er plek komt voor nieuwe inwoners. Die wens leeft er al jaren. Op deze manier blijven voorzieningen beschikbaar en kan onze basisschool blijven bestaan. Om dit te bereiken zijn er meer woningen nodig. Is het erf van Lageweg 19 geschikt om tot woonerf om te bouwen? Willen we dat? En zo ja, waar moet het dan aan voldoen?
Aannemer Rias Eldering uit Groningen is er ook. Hij bouwde de door DAAD architecten ontworpen Stadshoeve in Groningen met veertien grondgebonden woningen in een schuurvolume. En architect Rob Hendriks (DAAD) heeft ervaring met projecten waarbij bewoners samen op een erf wonen. Hij werkt enkele concrete ideeën uit en gaat graag in gesprek.
Er is veel belangstelling voor dit thema en er ontstaan al veel ideeën. Heb jij ook ideeën? Laat het weten en kom meepraten.

Natuur en recreatie
Tijdens de zomersessie bleek dat veel dorpelingen graag wandelen. En ook meer ommetjes of fiets- en wandelpaden wensen, het liefst met een verbinding met het Kardingebos of Zuidwolde. Is zoiets haalbaar? En wat is er voor nodig om dit te realiseren? Samen kunnen we gaan puzzelen om stappen verder te komen.
Ook Natuurmonumenten is uitgenodigd. Deze organisatie beheert het natuurgebied Kardinge en is (inmiddels) enthousiast over een wandelverbinding tussen dit gebied en Thesinge. Maar beseffen we ook dat er dan meer wandelaars naar ons toekomen vanuit de stad en vinden we dat leuk?

Boeren
Hoe kunnen we als broers verder boeren aan de Lageweg? Er is breed meegedacht. De wens vanuit de omgeving is om meer biologisch te gaan. Ideeën om samen met veehouders een mestvergister te starten, of om de rioolzuivering in Garmerwolde te betrekken zijn voorbeelden die werden genoemd. Een concrete denkrichting die momenteel uitgewerkt wordt is een biologische legkippenhouderij. Dit zou een mooie aanvulling zijn in de kringloop met akkerbouw, maar ook het afzetten van een ommelanden-ei in de stad zou een mooie regionale kringloopgedachte zijn. Maar willen we wel kippen zo dicht bij het dorp? Het ei hierover is nog lang niet gelegd.

Pluktuin
Enkele dorpsbewoners hebben een plan gemaakt voor een dorpstuin. Een pluktuin tussen het grootschalige boerenland en de dorpsgemeenschap. De hiervoor benodigde subsidie is helaas niet toegekend, maar we geven niet op. Volgend jaar komt er een nieuwe ronde. Wil je meedenken? Kom dan daar de dorpstuin-stand.

Bagger
Wil je weten hoe het staat met de plannen om het Maar uit te baggeren? Wanneer het werk gepland is en hoe dat kan gaan gebeuren, laat je dan bijpraten door het Waterschap. Een vertegenwoordiger weet hoever het is met de voorbereidingen en praat u graag bij.

Kortom, er is veel te bespreken en uit te denken samen. Neem pen en papier mee, of maak alvast een schets thuis, dan kunnen er stappen gezet worden.

Brainstormmiddag Lageweg 19
10 oktober 14.00 – 17.00 uur
Omdat we te maken hebben met coronaregels werken we met tijdblokken. Daarom is vooraf aanmelden noodzakelijk. Dit kan via onze website: www.ommeland.nu.

De boeren van Ommeland
Menko, Gert Jan, Roelof en Janko Oosterhuis

Uw gecertificeerde hoofdaannemer voor herstel aardbevingsschade
Oude Rijksweg 11
9798 PA Garmerwolde
050-5416501
06-53267250
www.havenga.com
info@havenga.com
Bouwend Nederland
de vereniging van bouw- en infrabedrijven
50 jaar 1964 2014
HAVENGA BOUW v.o.f.
renovatie onderhoud nieuwbouw verbouw

Eeuwige roem voor Tineke 37

Op zaterdag 22 augustus was het een feestelijk moment bij de familie Van den Bergh in Garmerwolde. Op 15 augustus 2005 werd het kalfje Tineke 37 V. Flagello geboren. Haar moeder is Tineke 13; haar vader: Vanzetti Manfred Flagello ET. Jawel, Italiaans bloed.
Tineke 37 heeft in haar leven elf keer gekalfd; er lopen nog twee nakomelingen op het bedrijf.
Op 29 maart 2019 behaalde ze de mijlpaal van 100.000 liter melk en op 10 juli 2020 is ze de eerste koe in Garmerwolde die 10.000 kg vet en eiwit haalt (de tweede van Nederland met deze vader). Volgens de sprekers is het een mooie, sterke koe met een eigen karakter. Tineke 37 is inmiddels 15 jaar oud (gemiddeld worden koeien in Nederland 5 jaar en 6 maanden) en ze is als kalfje goed door de familie verzorgd. Een goede start, met dit resultaat. En daar mag je best erg trots op zijn.
En zo kreeg Tineke 37 op zaterdag 22 augustus 2020 een sjerp om de hals met de opdruk *10.000 kg vet en eiwit* en werd er met wat genodigden op geproost, een aantal cadeaus overhandigd en kreeg Tineke 37 eeuwige roem, extra schouderkloppen en wat brokjes meer.

Sieb-Klaas Iwema

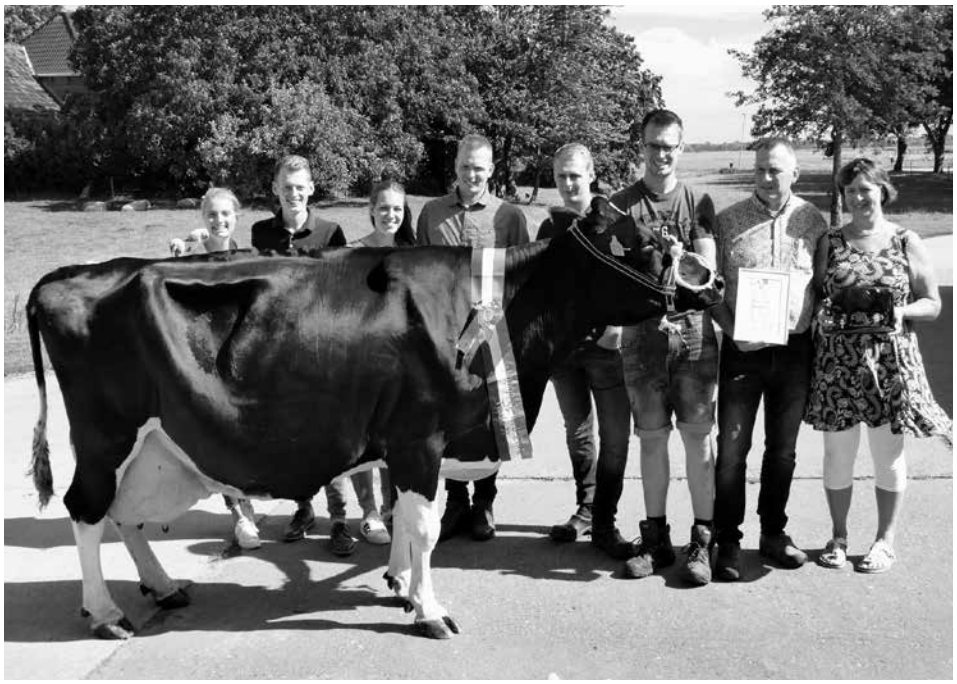

Trots kijkt Tineke 37, getooid met een feestelijke sjerp in driekleur, naar het beeld dat van haar gemaakt is vanwege haar 10.000 kg vet en eiwit. De familie Van den Bergh kijkt bijna even trots. (foto Sieb-Klaas Iwema)

In de tuin van de familie Van der Veen aan de Lageweg is onlangs een vliegmachien geland. Een al wat ouder en niet al te groot toestel. Ondanks het extra stevige vierwielige landingsgestel is er blijkbaar toch iets mis gegaan en zijn er vleugels gesneuveld. Of ze zijn in het magazijn in stelling gebracht natuurlijk. Bij de familie Van der Veen weet je het nooit.
(foto Koos van de Belt)

Tatiana
haarstudio

Plan uw afspraak via de website:
www.Haarstudio-Tatiana.nl

Oude Rijksweg 33 Garmerwolde
Tel. 06 52 689 239

't Groninger Landschap op z'n mooist

Gerard Kingma
reis- en natuurfotografie

Geef een afdruk cadeau - origineel en persoonlijk!

Bezoek de website voor het laatste nieuws over workshops en exposities

Havenstraat 5 - 9797 PL Thesinge
www.kingma.nu
gerard@kingma.nu
050 3023813

Reuring rond de kerktoren van Garmerwolde

Het was lange tijd stil rond de kerk van Garmerwolde. Na de feestelijke opening op 28 februari van Schoolkerk, restaurant Het Atelier en de toren met daarin de verticale tentoonstelling Feest! In Oost en West sloeg corona toe. Maar er is weer reuring rondom kerk en toren. Honderden bezoekers en de eerste schoolklassen bezochten de toren én de toren werd genomineerd voor de Groninger Architectuurprijs!

Voorzien van een koptelefoon met uitleg bekijken kinderen de acht feesten van de tentoonstelling op de fraaie trappen van de kerktoren in Garmerwolde (foto Ronny Benjamins)

De eerste schoolklas

Vrijdag 11 september stopte een witte bus van het Nationaal Bus Museum in Hoogezand voor de kerk. Daarin zaten de leerlingen van groep 7 en 8 van CBS De Tamarisk uit de stad. Zij waren de eerste schoolklas die het programma Feest! In Oost en West ging beleven in de Schoolkerk. Een paar dagen later was de OBS Garmerwolde aan de beurt. De kinderen gingen in de kerk, gezeten op kleurige kussens, eerst in gesprek met Inge Basteleur van de Stichting Oude Groninger Kerken. Het gesprek ging over feesten: welke feesten vier je en wat betekenen feesten voor jou. Hoogtepunt van het programma was het bezoek aan de toren. In groepjes gingen de leerlingen langs de tentoonstelling, helemaal naar de nok van de toren.

In gesprek over feesten

In de kerktoren is een interactieve tentoonstelling, waarin acht feesten uit Oost en West tot leven komen. De bedoeling van het schoolprogramma Feest! In Oost en West is dat kinderen met elkaar in gesprek gaan over feesten en tradities, van zichzelf en van de ander. Feesten zijn herkenbaar voor iedereen, of je nou gelovig bent of niet. Mensen geven in feesten en gebruiken vorm aan hoogte- en dieptepunten in het leven. Daarin zijn veel overeenkomsten te ontdekken.

In de toren is een spectaculaire trap gebouwd, zodat je vlak langs de eeuwenoude kloostermoppen en balken naar boven klimt. Onderweg word je als het ware ondergedompeld in de acht feesten. Bovenin is een uitkijkpunt over het omringende Groninger land. Daarmee is de toren niet alleen interessant voor schoolklassen, maar voor iedereen. Sinds juni is de toren in de weekenden dan ook al honderden keren bezocht. In de afgelopen maanden was het ook steeds gezellig druk bij restaurant Het Atelier van AvecPlezier. Remco en Mirte de Raad serveren daar in het weekend heerlijke taart en lunches. Ook om mee te nemen!

Een bijzondere inzending

De toren was genomineerd voor de Groninger Architectuurprijs die jaarlijks wordt uitgereikt. Een vak- en publieksjury en een online jury bepalen wat het beste nieuwe bouwwerk van Groningen is. De toren stond in de shortlist van zestien inzendingen, maar moest het opnemen tegen onder meer het Groninger Forum. Maar je kunt wel zeggen dat het de meest bijzondere inzending was; met de dubbele wenteltrap, een ontwerp van architectenbureau MX13, en de feestinstallaties van Studio 212 Fahrenheit. De dubbele trap, die een hoogte van circa vijftien meter overspant, heeft een spiralende cyclische vorm. De routes naar boven en beneden zijn gescheiden en draaien om elkaar heen, waardoor ze een cirkelgang vormen, die halverwege de kerkklok passeert. Het geheel is zo ontworpen dat het zonder een spoor na te laten weer kan worden verwijderd zodat de monumentale waarde van de toren niet wordt aangetast. Op 18 september was de uitslag. Zoals u misschien wel heeft gelezen was het Forum de grote winnaar. Maar de toren viel ook in de prijzen. De prijs voor de beste opdrachtgever ging naar de Stichting Oude Groninger Kerken.

De toren en het Atelier zijn iedere zaterdag en zondag open van 10.00 tot 18.00 uur. Wie de toren wil bezoeken, moet wel even reserveren via www.avecplezier.nl. Entreeprijs inclusief audiotour is € 5,00, voor kinderen kost het € 2,50. De kerk is dagelijks gratis te bezoeken.

Met dank aan Stichting Oude Groninger Kerken en www. groningerarchitectuurmaand.nl

Anne Benneker

Een prachtige poster waarvoor zo te zien een deel van de toren is nagetekend, een eervolle nominatie waar iedereen trots op mag zijn en uiteindelijk de prijs voor beste opdrachtgever voor 'onze' Stichting Oude Groninger Kerken omdat we met zijn allen op de kerk gestemd hebben. Waar een klein dorp groot in kan zijn. (foto Patrizia Meijer)

Restauratie brug Thesinge

De til, de brug in Thesinge is de afgelopen weken gerenoveerd. Dat was nodig omdat het houten wegdek verouderd was en de draagconstructie niet meer aansloot bij de huidige en toekomstige verkeersbelasting. De renovatie is in etappes verlopen, waarbij als eerste de leuningen zijn verwijderd, zodat ze verduurzaamd konden worden om later weer terug geplaatst te worden.
Om toch de veiligheid te waarborgen waren er provisorische leuningen geplaatst van steigerbuis, voorzien van een oranje plastic netwerk. De mazen daarvan waren voldoende groot om het plezier vast te leggen waarmee Mathilde van Griethhuysen en Aaf Lofvers de oude brug passeren. (foto Koos van de Belt)

Een triest moment. Met als enig publiek een oudere man met mobiel, wordt het laatste brugdeel na tientallen jaren trouwe dienst van zijn plaats getakeld en op een vrachtwagen geladen voor vernietiging. (foto Rudy Noordenbos)

Schaatsen op Kardinge met IJsvereniging Presto

Beter leren schaatsen of gewoon lekker bewegen op het ijs, dat kan weer vanaf 18 oktober 2020 op Kardinge. IJsvereniging Presto uit Garmerwolde (www.ijsverenigingpresto.nl) verzorgt daar schaatstrainingen. Deze worden door deskundige trainers gegeven. De training is voor iedereen toegankelijk na opgave. Je kunt ook eerst een paar keer op proef komen of een kennis meenemen; ook dan is opgave vooraf nodig. Het zijn onzekere tijden, daarom zijn en worden er extra maatregelen genomen om verspreiding van het corona-virus tegen te gaan.
We konden al drie seizoenen schaatsen op de mooie ijsbaan in ons dorp, als dat weer gebeurt dit seizoen, en waarom niet, dan ben je voorbereid op een mooie schaatstocht.
Voor informatie en opgave: J. Hartog,
telefoon: 050 541 9734 of 06 10 170 723,
e-mail: jacobhartog@gmail.com
of bij het bestuur, telefoon: 050 541 6587.

Jacob Hartog

TheSingers in Garmerwolde

Ook voor TheSingers was het afgelopen half jaar een tijd van begrijpelijke, maar frustrerende doelloosheid. Maar gelukkig zijn sinds 7 september de repetities hervat, zij het op een andere locatie en in een coronaproof aangepaste vorm. Vanwege de grotere ruimte zingen ze nu in de kerk in Garmerwolde. Daarvoor is het koor wel in twee groepen verdeeld en oefent er per avond slechts de helft van de leden. Ook is de repetitietijd gehalveerd; stipt een uur mag er worden gezongen. Voor de noodzakelijke ventilatie zorgen de geopende deuren en om voldoende afstand te houden zijn de posities van de koorleden met hoepels aangegeven. Op deze manier hopen ze veilig toe te kunnen werken naar een kerstconcert op 20 december. Dat concert zal dan in de *buitenlucht worden gegeven.*
(foto Koos van de Belt)

▲ *Op de dorpsjeugd, maar ook op de bomen van Herbert Koekkoek, mevrouw Ritsema en andere Thesingers langs de route, maakte de nieuwe brug diepe indruk (foto Koos van de Belt)*

▶ *Na dagenlange isolatie kan het overdaipse deel van Thesinge weer per auto naar kroeg, kerk en kloosterkapel. De nieuwe brug ligt op de foto al bijna op zijn plaats. Hoewel de leuningen nog niet helemaal passen kunnen alle passanten, van kinderfietsjes tot het zwaarste vrachtverkeer, weer zonder gevaar het Maar oversteken. (foto Koos van de Belt)*

Mja Mera in Thesinge

Zondagmiddag 11 oktober om 14.30 en 16.00 uur speelt het duo Mja Mera weer in de Kloosterkerk. Mja Mera bestaat uit Karin Heesen en Peter Rippen.
Laatst waren ze ook in Thesinge voor twee korte concertjes. Dat werd heel goed ontvangen en het beviel het duo ook heel goed, vandaar dat ze weer naar Thesinge komen.
Mja Mera brengt muziek van weemoed, verdriet maar ook vriendschap en vreugde, van klassiek tot klezmer. Meer informatie over het duo is te vinden op www.mjamera.nl
De toegang tot het concert bedraagt € 7,50 (tot 17 jaar € 5,00). In verband met de regels van het RIVM is reserveren via info@mjamera.nl verplicht.

Pluc Plaatsman

Klusdag Garmerwolde

Op zaterdag 17 oktober aanstaande is er weer een klusdag in Garmerwolde. Reserveer deze dag alvast, zodat je in de ochtend samen met dorpsgenoten mee kunt werken aan de diverse klussen in het dorp. De flyer met meer informatie krijg je binnenkort in de bus.

Namens Dorpsbelangen Garmerwolde,
Simone Tjakkes

De toren van de Kloosterkerk in Thesinge is recent van een nieuwe beschermende verflaag voorzien.
Geen klus die vanaf een ladder kon worden uitgevoerd, maar waarvoor een imposante en veilige steiger in meerdere verdiepingen moest worden geplaatst. (foto Koos van de Belt)

Start monumentenweekend met oma's kookschrift

In museum Melkfabriek Garmerwolde is bij de start van Open Monumentenweekend het eerste exemplaar van 'Het kookschrift van mijn oma' uitgereikt. Dit kookschrift hoort bij de gelijknamige expositie over het handgeschreven schriftje van Wiepke Oosterhof-Mulder waarin zij in de jaren twintig van de vorige eeuw uiteenlopende recepten heeft verzameld. Haar dochter Nijsiena Smit-Oosterhof nam het eerste exemplaar in ontvangst.

Expositie
Van het manuscript is een boekje gemaakt met foto's en recepten, met een inleiding over de schrijfster en de tijd waarin de recepten zijn verzameld. De expositie laat zien hoe de verschillende recepten zijn samengesteld en welke ingrediënten daarbij zijn gebruikt.
De expositie is nog tot eind oktober elke vrijdagmiddag van 13.00 tot 17.00 uur te bezoeken.
De entree bedraagt € 3,00 p.p.; het boekje is voor € 5,00 verkrijgbaar.

Tiny Smit

Nijsiena Smit-Oosterhof met het handgeschreven receptenboekje van haar moeder, dat nu, zo'n honderd jaar later, centraal staat op de tentoonstelling in museum Melkfabriek Garmerwolde. (foto museum Melkfabriek Garmerwolde)

Pianoles
Klassiek pop jazz en improvisatie Ervaren docent afgestudeerd Conservatorium
Cees Leurs
Hildebrandstraat 57
Garmerwolde
Voor info 050-3134043
Of mail ceesleurs51@gmail.com

Dorpshuis
"DE LEEUW"
Voor: Bruiloften
Feesten
Recepties
Vergaderingen
Zalenverhuur
Oude Rijksweg 6
Garmerwolde
info@dorpshuisdeleeuw.nl

HAAR EFFECT
Dames- en Herenkapsalon
HAAR EFFECT
Koopmansplein 6
Ten Boer
050-3023888
behandeling op afspraak

VOOR AL UW LOON- EN GRAAF-WERKZAAMHEDEN
zoals: Slootonderhoud, Maaikorven, Klepelmaaien, Groot pak persen, Grondtransport, Mest verspreiden en Sleufkouter bemesten.
Loonbedrijf
N. Groothoff
Lageweg 22 Garmerwolde
(050) 542 15 35

BIJ AGRI SHOP
DAGELIJKS VERS
Bakkerij HOEKSTRA
BAKKERIJ HOEKSTRA
Kerklaan 2 – 4, Bedum • E: info@bakkerijhoekstra.nl • W: www.bakkerijhoekstra.nl

magazijnstellingen.nl
NIEUW & GEBRUIKT
Palletstellingen
Legbordstellingen
Archiefstellingen
Kunststofbakken
Magazijnkasten
'TOP WAY' professionele aluminium rolsteigers, trappen en ladders, en nog veel meer...
Reinder van der Veen Magazijnstellingen b.v. Ten Boer
Nijverheidsweg 6, 9791 DA Ten Boer 050 - 302 4833
info@magazijnstellingen.nl

Het langste schilderij van Thesinge?

Wij wilden als badkamerbehang een tekening van Thesinge, maar hoe kom je daaraan? Je kunt op het internet veel tekeningen van Thesinge vinden, maar Thesinge is natuurlijk voor iedereen verschillend. Wij wilden een grote tekening met daarop alle plekjes van Thesinge die voor ons belangrijk waren.

Zo kwam het dat ik een aantal maanden geleden met mijn docent Chinees, Hui Yang een wandeling door ons dorp maakte en we samen foto's maakten van de plekjes van ons dorp die Reina en ik speciaal vinden. Hui is namelijk niet alleen docent Chinees maar heeft ook de kunstacademie in Chengdu doorlopen. Ze had me al vaak werk van haar laten zien dat ik erg mooi vond. Nadat we alle foto's genomen hadden, vroeg ik haar hoe ze alles in één tekening zou gaan zetten. Alle plekjes die voor ons Thesinge betekenen, liggen natuurlijk niet naast elkaar.
Hui zag geen probleem: 'Ik maak dat slootje langs je huis wat langer en laat het overgaan in het Maar met een zijslootje naar de molen en … Nou ja, je ziet het wel. Ik maak er gewoon een Chinees schilderij van. Je weet wel!'

Het langste Chinese schilderij dat ik ken hangt in Ordos (Binnen-Mongolië) en beschrijft van links naar rechts de geschiedenis van het Mongoolse Rijk, vanaf de geboorte van Genghis Khan en de veroveringen van de Mongolen die zich uitstrekten tot in het huidige Polen, Duitsland en Hongarije. Hadden de Mongolen zich niet teruggetrokken uit Hongarije vanwege problemen thuis, dan had het Mongoolse Rijk zich uitgestrekt van de Stille tot de Atlantische oceaan.
Volgens sommige mensen hebben de Mongolen de basis gelegd voor het huidige China, dat in feite in omvang maar een fractie is van het vroegere, onmetelijk grote Mongoolse Rijk. Als je langs dat ongelooflijk lange schilderij loopt, dan zie je dat de werkelijkheid behoorlijk geweld aangedaan wordt. De relevante plekken die ze onderweg tegenkwamen, zijn kriskras onder en boven op het doek geschilderd, perspectief doet niet ter zake alleen de tijdslijn is consequent gehandhaafd van links naar rechts, 289 meter lang.

Zo lang is onze tekening van Thesinge niet geworden. 'Ons Thesinge' is op een lengte van 3 meter blijven steken. Wij vinden het zo mooi, dat we het graag in de G&T Expres aan jullie willen laten zien. Je kunt er lang naar kijken, er staan heel veel plekjes en kleine details uit ons dorp op de tekening, en je ziet dat de schapen in de verte naar verhouding wat aan de grote kant zijn en de sloten en het Thesinger Maar hun eigen kronkels hebben gekregen.

Appie Ridder zei direct toen hij het zag dat er nog een veel grotere tekening van het dorp gemaakt moest worden, voor in het Trefpunt, de Kloosterkerk of waar dan ook. Wie weet houdt dat Hui in de toekomst een tijdje bezig.
Dat wordt dan echt het langste schilderij van Thesinge!

Henk Busscher

Misschien wel het langste schilderij van Thesinge, door kunstenaar/lerares Chinees Hui Yang, te vinden in de badkamer van Henk en Reina Busscher (foto Henk Busscher)

De faciliteiten voor passanten van molen Germania in Thesinge zijn recentelijk sterk verbeterd.
Bij gunstige weersomstandigheden was het altijd al goed toeven op één van de bankjes. Maar nu kun je als fietser ondertussen via het nieuw geplaatste oplaadpunt de accu van de fiets, of zo nodig gelijktijdig van twee fietsen, opladen. En als de molen voor publiek geopend is kun je je sinds kort zelf ontladen. Achter de trap op de begane grond was net voldoende ruimte voor het realiseren van een toiletruimte. Daarbij wel een tip; doe altijd de deur dicht, want er kan zomaar een fotograaf binnenkomen.
(foto Koos van de Belt)

‘Nieuwe’ balletschool BattU in Lewenborg

Al jarenlang is balletschool Ulgersmaborg aan de Melisseweg, gerund door Tineke en Cindy Snijder, een begrip onder dansliefhebbers in Stad en Ommeland. Ook dansers uit Thesinge en Garmerwolde weten de balletschool regelmatig te vinden. Het aanbod bestaat uit kleuterballet, jazzballet, urban, moderne dans, streetdance en uiteraard klassiek ballet (ook voor beginners en volwassenen). Sinds april 2020 is de balletschool onder de naam BattU gevestigd aan de Valreep 66 in Lewenborg. Op 5 september vond hier door wethouder Inge Jongman de door corona uitgestelde opening plaats.

Ongepland een eigen balletschool
Na ruim twintig jaar lessen te hebben gegeven op verschillende balletscholen krijgt Tineke Snijder in 1997, eigenlijk onbedoeld, de kans om een eigen balletschool te beginnen. ‘Ik ging weg bij de balletschool waar ik destijds werkte en wilde graag met een jazzclubje doorgaan omdat het zo’n leuk en hecht groepje was. Een secretaresse van het Röling College (Belcampo) vertelde me dat daar twee balletzalen beschikbaar waren en kwam met het idee om eens een afspraak te maken met de directeur. Maar dat durfde ik niet, haha.’ Dus maakte de secretaresse een afspraak voor haar. ‘De directeur vond het een heel goed idee en zei, waarom ga je niet alle lessen doen, dus ook ballet. Ja, dacht ik, dat is eigenlijk wel leuk. Zo ging ik ineens ongepland een eigen balletschool beginnen. Hele zenuwentijden.’ Al snel bleek dat er behoorlijk wat animo voor haar lessen was. ‘Tot mijn grote verbazing werd het al snel zo groot dat ik mijn dochter Cindy heb gevraagd om ook lessen te gaan geven. En ook deze lessen werden er steeds meer. Maar ik moet er na al die jaren nog steeds aan wennen dat het echt onze eigen balletschool is. Voor ons is het gewoon de balletschool.’

Op de Valreep
Wanneer blijkt dat de balletschool niet langer in het pand aan de Melisseweg kan blijven, wordt naarstig gezocht naar een nieuw onderkomen. Dit wordt het herkenbare rode gebouw (voormalige gymzaal) aan de Valreep 66 in Lewenborg. Een hele opluchting dat de balletschool zonder tussenstop kan worden voortgezet, ook al moet er nog het een en ander verbouwd worden. Alleen… balletschool Ulgersmaborg aan de Valreep in Lewenborg. Hier klopt iets niet. Er moet een andere naam komen. Het wordt Balletschool BattU. Battu is een klassieke balletterm en de hoofdletters verwijzen naar de voormalige naam van de school. Een mooie samenkomst.

Het plan is dat in april 2020 de officiële opening zal plaatsvinden. Vanwege corona verloopt deze planning heel anders. Geen fysieke lessen en al helemaal geen feestelijke opening. Tineke en Cindy zetten alle lessen online, zodat er toch geoefend kan worden. In juli kan eindelijk gestart worden met de lessen op locatie en op 5 september volgt eindelijk de (coronaproof) feestelijke opening. Het pand is groot, licht en opgedeeld in twee aparte danszalen die elk groot genoeg zijn om op gepaste afstand van elkaar te bewegen. Bij goed weer gaan de zijdeuren van de zalen open zodat er extra geventileerd kan worden.

G&T-verslaggeefster Laura (l.) in gesprek met Tineke en Cindy Snijder van balletschool BattU (foto Patrizia Meijer)

Dansen met plezier
Als ik Tineke en Cindy vraag wat zij waardevol vinden in het uitdragen van hun balletschool verschijnt er bij beiden een lach. ‘Naast kwaliteit bieden natuurlijk, vind ik het belangrijk dat het gezellig is. Het sociale aspect is voor ons heel erg van belang. Daarom ben ik ook zo blij dat we nu een kantine hebben, een kopje koffie of thee drinken met elkaar hoort er ook bij. En ik vind het altijd heel fijn om te merken dat er door ballet blijvende vriendschappen ontstaan. Maar je zit hier natuurlijk niet alleen maar voor de lol hè, je doet ook wel wat’, lacht Tineke. ‘Wij proberen uiteraard kwaliteit te leveren.’ Cindy: ‘Maar juist door plezier te hebben komt de techniek er goed in.’

Tineke en Cindy Snijder hebben beiden een klassieke dansopleiding afgerond. Tegenwoordig geven ze met meerdere personen les (Pim Steemers, modern; Odette Koster, urban, commercial en streetdance; Sarina Abrahams, kleuters). Samen geven ze lessen voor jong en oud. En een voordeel van de nieuwe locatie is dat deze voor de (vijftien!) leden uit Garmerwolde en Thesinge toch net even iets dichterbij is.

Laura Koops

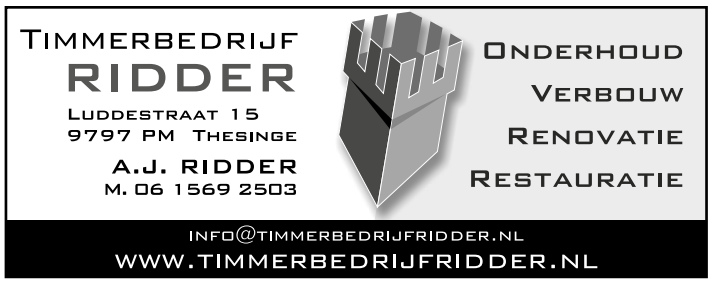

GEO thuis

Het voetbalseizoen 2020/2021 is van start gegaan, ook bij vv GEO. Nadat het vorige seizoen abrupt tot een einde kwam door corona zijn we blij dat er weer gesport kan worden op het sportpark in Garmerwolde. Uiteraard is het een seizoen dat sterk wordt beïnvloed door corona en landelijke richtlijnen. Als club proberen wij hier zo goed mogelijk rekening mee te houden. Zo vragen wij de bezoekers om rekening te houden met afstand naar elkaar, moeten gebruikers van de kantine zich registreren voordat ze naar binnen gaan en mogen er slechts tien klanten tegelijk in de kantine zijn. Ondanks alle maatregelen merken wij dat het soms erg lastig is voor alle bezoekers en ook voor onszelf om hier scherp op te blijven, maar we hebben geen keus. Samenwerken is dan ook het credo!

Druk bezig

Ondanks de beperkingen hopen we dat we met elkaar het huidige seizoen uit mogen spelen. Tijdens deze rare tijden heeft vv GEO niet stilgestaan. Zo heeft de kantine een kleine make-over ondergaan die financieel mede mogelijk is gemaakt door de Club van 59. In de afgelopen weken heeft de club weer de jaarlijkse bolchrysantenactie afgerond. Deze actie staat jaarlijks onder regie van Jantje Ypey en is ook dit jaar weer succesvol geweest met de hulp van vrijwilligers. Wij willen alle vrijwilligers en kopers bedanken! De komende weken gaat de jeugd van SJO GEOSVW (Samenwerkende JeugdOrganisatie tussen de clubs vv GEO en sv Woltersum) de deuren langs voor de Grote Clubactie. De opbrengst van deze actie is geheel voor de jeugd van de SJO. Uiteraard zijn er ook mooie prijzen te winnen. U herkent onze jeugd inmiddels aan hun mooie nieuwe zwart/witte trainingspakken.

Op zaterdag 22 augustus vond de aftrap plaats van de samenwerking tussen de jeugdafdelingen van GEO en Woltersum (zie G&T van juli) met een gemixt toernooi waaraan de jeugdvoetballers en hun ouders deelnamen. Hopelijk is deze geslaagde morgen de voorbode van een even zo voorspoedige samenwerking. Op de foto ziet de mix van voetballertjes er in ieder geval vertrouwenwekkend uit.

Nieuwe jeugdteams?

Op dit moment neemt het aantal jonge jeugdleden iets toe. Het jeugdbestuur onderzoekt zelfs of het haalbaar is om na de winterstop een extra jeugdteam in te schrijven voor de competitie. Mocht uw kind eens kennis willen maken met een training bij vv GEO dan is hij of zij van harte welkom. Meldt u dan bij een van onze jeugdcoördinatoren (Miranda Winkels of Maarten Tromp), of neem even contact op met de trainer van het betreffende team.

Ook bij de oudere jeugd zijn er positieve ontwikkelingen. Zo is er een groep jongens onder 18 jaar gestart met trainen, in de hoop om hiermee voldoende jeugdleden te enthousiasmeren en (weer) als lid van GEO in dit team te kunnen voetballen. Er zijn nog ongeveer vier jongeren nodig om dit team in te kunnen schrijven voor de competitie! Oud jeugdlid Steven ten Cate is de spil van dit initiatief. Op dit moment wordt er overleg gevoerd met een potentiële trainer om dit team te trainen en begeleiden. Voor vragen hierover kunt u Steven benaderen of iemand van het bestuur van vv GEO.

Tot slot willen wij alle betrokkenen (leden, vrijwilligers en sponsoren) heel erg bedanken voor hun steun en inzet bij alle hierboven beschreven activiteiten.

Wij gaan je de komende periode vaker informeren via deze rubriek in de G&T.

Het Bestuur van vv GEO
'De club met ballen'

Voor JO10, JO11 en JO14, de drie jeugdteams van de SJO GEO/SVW, zijn de competities gestart. Hier een beeld uit de wedstrijd SJO GEO/SVW JO10 - Lewenborg JO10-4. Aan doelpunten geen gebrek in deze wedstrijd in Garmerwolde: 7 voor de thuisclub en 3 voor de gasten.
(foto's Koos van de Belt)

Deze surfplank in het Damsterdiep lijkt al een tijdje ongebruikt, tenzij je het bekijkt vanuit het perspectief van een bioloog of zeer creatieve plantenliefhebber natuurlijk (foto Harjo de Poel)

Sierbestrating & Hoveniersbedrijf
Veenstra
Aanleg
Onderhoud
Stationsstraat 52 | 9771 AG Sauwerd 06 - 422 522 24 veenstra.r@hetnet.nl

Mien Stek
Tuinontwerpen

Ook voor advies en klein onderhoud

Miranda Bosman
W.F. Hildebrandstraat 5
9798 PH Garmerwolde
Tel. 06-29967176
mienstek@gmail.com
www.mienstek.nl

De Groene Kookster
Astrid de Leeuw
vegetarische catering
06-14491281
degroenekookster@gmail.com

De Hofstee

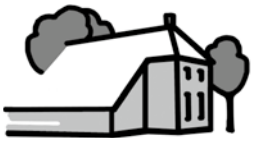

Verliezen en veranderen - praktijk voor coaching

Jantje Y. Brouwers
Dorpsweg 15
9798 PC Garmerwolde
06-53 64 46 37
dehofsteecoaching@ziggo.nl
www.dehofsteecoaching.nl

VISHANDEL Smit

LEVERANCIER GROOTKEUKEN EN HORECA

Lamsoor 11
9738 AL Groningen
www.vishandelsmit.nl

Telefoon 050 5496150
Fax 050 5496151
E-mail info@vishandelsmit.nl

ALFRED OTTENS
BOUWBEDRIJF

Molenhorn 4
9797 PV Thesinge
t. 06 25 07 74 46
m. info@alfredottens.nl

Onderhoud Renovatie Verbouw
WWW.ALFREDOTTENS.NL

INSTALLATIETECHNIEK
BIJ VAATSTRA BV

KUNT U TERECHT VOOR

klimaat - en elektrotechniek, sanitair, loodgieterwerk, rioleringsbeheer, zinkwerk en dakbedekkingen

INSTALLATIES IN DE BREEDSTE ZIN VAN HET WOORD

Installatietechniek
VAATSTRA B.V.

VERBINDINGSWEG 19
9781 DA BEDUM
TEL. 050 - 3012832

VAATSTRA@VAATSTRA.NL
WWW.VAATSTRA.NL
INSTALCENTER

Van der Woude
HOVENIERSBEDRIJF

Sterk in het hovenierswerk

Uw adres voor
Aanleg
Beplanting
Bestrating
Boomverzorging
Schuttingen
Onderhoud
Vijvers

Lageweg 12 - 9798 TG Garmerwolde - Tel. 06 12154825
www.hoveniersbedrijfvanderwoude.nl

Oomkes installatietechniek

•Gas • Water • Elektra • Verwarming • Dakbedekking • Zinkwerk • Sanitair •

Ons vakmanschap is uw comfort!

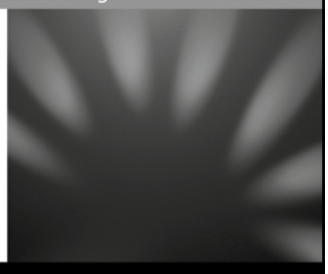

Molenhorn 12,
9797 PV Thesinge
info@oomkesinstallatietechniek.nl

T • 050 - 302 34 07
F • 050 - 302 37 87
M • 06 23 101 161

Lid van UNETO-VNI

Laat je zien in het donker!

De zomer is helaas alweer voorbij. Dit betekent dat het steeds vroeger donker wordt. Wanneer je na het eten naar de voetbaltraining fietst, je hond uitlaat of nog even gaat wandelen, bedenk dan dat rond die tijd de zon al ondergaat. Op de terugweg is het waarschijnlijk zelfs al helemaal donker. Zonder licht ben je dan bijna onzichtbaar en dat is levensgevaarlijk! Toch blijkt uit onderzoek dat enorm veel fietsers en wandelaars wel licht hebben, maar het gewoon niet aandoen.

Smiley
Net als vorig jaar start de ANWB in oktober weer de campagne 'Zet je licht aan!' Om fietsers en anderen daar vriendelijk aan te herinneren, zie je op vele plekken op het asfalt teksten als: 'Laat je zien' en 'Wees niet onzichtbaar' met een *smiley* erachter. Vorig jaar was deze actie erg succesvol: het aantal weggebruikers met brandend licht steeg met 20%.

Op tijd je licht aan
Dus zorg dat je perfect licht op je fiets hebt en dat je als wandelaar altijd een ledlampje bij je hebt (ook voor je hond)… en zet het aan als het donker wordt. Dat is een beter alternatief dan gokken dat die automobilisten op de Lageweg je wel zien in hun koplampen. De *smiley* hieronder helpt je om er op tijd aan te denken.

Harjo de Poel

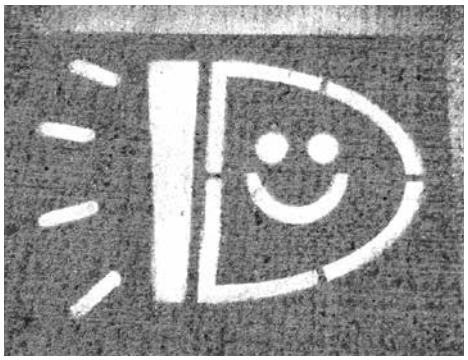

De smiley die de ANWB tijdens de actie 'Zet je licht aan' gebruikt om fietsers eraan te herinneren dat ze met licht aan veiliger deelnemen aan het verkeer (foto Harjo de Poel)

Wist u dat

- er onlangs een boek is verschenen over de geschiedenis van de familie Groen(e)veld, getiteld: *Een echte Groeneveld is onbuigzaam*?
- menigeen van onze lezers wellicht (verre) familie van hem is, daar de 'oervader' de Garmerwolder herenboer Leendert Jans Groenveld was (geboren omstreeks 1640)?
- geïnteresseerden het boek kunnen bestellen bij Uitgeverij Van Warven in Kampen?

Nieuws Industriewaterzuivering

BAM heeft op 2 september de leidingenbrug, die bestaat uit lange delen met buizen erin, naar zijn plaats gereden en op zijn plek getakeld. Er waren heel wat kranen voor nodig!
Ook is men het grondstoffengebouw en pompengebouw aan de buitenkant met hout aan het betimmeren. De tanken staan al in het grondstoffengebouw. De watertesten verlopen naar tevredenheid. Het inlaatgemaal is inmiddels voorzien van zijn gemalen en – waar het al kon – is de eerste damwand er met een grote kraan uitgetrokken. Binnenkort worden de schuiven bij het Eemskanaal geïnstalleerd. De inlaatbuizen op het terrein liggen al onder de grond; men is nu op weg naar het punt waar de buizen aan elkaar gesmolten zijn.
Bij dit zogenoemde spiegellassen worden de buizen met een op 200 graden verwarmde smeltring hydraulisch met heel veel kracht tegen elkaar gedrukt. Het warmen en koelen bij zo'n grote buis duurt 60 minuten. Na die tijd is het materiaal in elkaar gevloeid met behoud van de eigenschappen en wordt de smeltring losgekoppeld.

Strukton hoopt eind week 40 of week 41 vier polyethyleen buizen van achter de zuivering naar het inlaatgemaal te trekken: twee voor het Eemskanaalwater en twee mantelbuizen voor bijvoorbeeld elektra of een interne lijn voor telefoon/computer.
A. Hak heeft al een hele partij ijzeren buizen klaar liggen om te lassen.
Op het slibdepot wordt het rustig: er zijn nog twee kranen. Een haalt de gelegde drainage voor de afvoer van het slibwater en de verstevigingsdeken onder de rijplaten eruit. De andere kraan vult nog twee dumpers. Verder zijn er nog twee kraanboten.

Sieb-Klaas Iwema

▲ *Twee grote kranen tillen de leidingenbrug op zijn plaats*

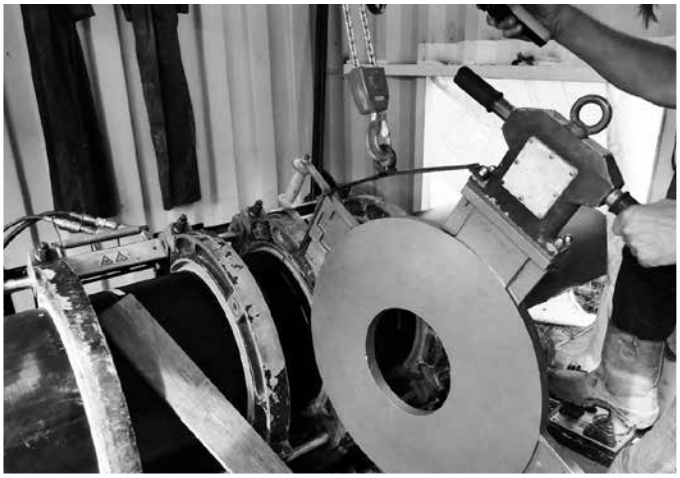

▶ *Bij spiegellassen worden de buizen met een op 200 graden verwarmde smeltring hydraulisch tegen elkaar gedrukt. (foto's Sieb-Klaas Iwema)*

Foto van de maand

Dit prachtige vogeltje werd aangetroffen aan de Stadsweg. Het is een puttertje. De andere naam van deze schoonheid is distelvink. Aan de foto te oordelen heeft dit exemplaar zijn plek helemaal gevonden en doet hij zijn (andere) naam eer aan. Wim Velema heeft de gemeente gevraagd voorlopig niet te maaien zodat deze prachtige vogel hier nog lekker kan vertoeven. (foto Margriet de Haan)

Agenda

Door corona is er veel onzeker in deze tijd. Dat geldt ook voor de onderwerpen in deze agenda. Wat vandaag een plan is kan morgen afgelast zijn; wat maandenlang stil heeft gelegen kan morgen weer beginnen. Informeer daarom altijd van tevoren of iets wel of niet doorgaat.

Elke vrijdag in oktober
Garmerwolde, museum Melkfabriek; 13.00 - 17.00 uur: Expositie 'Het kookschrift van mijn oma'. Zie artikel.
Vrijdag 2 oktober
Garmerwolde, vanaf 18.00 uur: Ophalen oud papier.
Zaterdag 3 oktober
Garmerwolde, Kerk; 14.00 - 17.00 uur: Voorleesmiddag Stichting Oude Groninger Kerken. Aanmelden verplicht via info@schoolkerk.nl o.v.v. 'voorleesmiddag' en datum.
Zaterdag 3 en zondag 4 oktober
Thesinge, Kloosterkerk; 10.00 - 17.00 uur: Expositie Annemiek Meijer e.a.

Donderdag 8 oktober
Garmerwolde, museum Melkfabriek; 14.30 - 16.00 uur: Lezing 'Terug naar de oeros' door Wim de Boer. Maximaal 10 deelnemers. Vooraf aanmelden via melkfabriekgarmerwolde@gmail.com
€ 5,00 p.p. incl. koffie/thee.
Zaterdag 10 oktober
Thesinge, Lageweg 19; van 14.00 - 17.00 uur: Brainstormmiddag. Zie artikel
Zondag 11 oktober
Thesinge, Kloosterkerk; 14.30 en 16.00 uur:
Mja Mera (zie artikel).

Donderdag 22 oktober
Garmerwolde, museum Melkfabriek; 14.30 - 16.00 uur: Lezing 'Huisslachten - thuis slachten' door John Havinga. Maximaal 10 deelnemers. Vooraf aanmelden via melkfabriekgarmerwolde@gmail.com
€ 5,00 p.p. incl. koffie/thee.
Maandag 26 oktober
- Garmerwolde; van 8.30 - 9.30 uur: Chemokar t.o. Koningsheert.
- Thesinge; van 9.45 - 10.45 uur: Chemokar op het Hendrik Ridderplein.

Donderdag 29 oktober
Beide dorpen; vanaf 8.00 uur: GoudGoed - zie afvalwijzer.
Zaterdag 31 oktober
Thesinge; 9.00 uur: Ophalen oud papier.

Strip door Matthieu Visser

Stoomfluitje

Te koop: Plaats nu uw nestkastje! Of breng een voederhuisje aan op een muur of paal! Inlichtingen en verkoop: R.J. Ganzeveld, W.F. Hildebrandstraat 45, Garmerwolde, tel. 050 541 4314.

Colofon

Eindredactie
Garmerwolde
Hillie Ramaker-Tepper 050 541 5335
Anne Benneker 06 38 128 894
Thesinge
Yvonne Broekhuizen 06 51 033 796
Rudy Noordenbos 06 54 604 339
Fotograaf Garmerwolde
Patrizia Meijer 06 30 754 216
Fotograaf Thesinge
Koos van de Belt 050 302 3432
Henk Tammens 06 50 257 853
Penningmeester
Tjakko Tjakkes 050 549 9344
W.F. Hildebrandstraat 61
9798 PH Garmerwolde
Bank: IBAN NL74 RABO 0320 7057 49
t.n.v. Garmer en Thesinger Express
Abonnementen
Abonnementsgeld: € 16,50 p.j.
Bij autom. incasso: € 13,50 p.j.
Postabonnees: basistarief + porto
Prijs losse krant: € 1,50
Bezorgklachten
bezorgen@gentexpress.nl
of bel met de redactie
G&T Express op het internet
www.gentexpress.nl
Opmaak Aly Pepping Thesinge
Druk Reclameland Westerbroek
Oplage 525 exemplaren

Volgende krant komt uit op 30 oktober 2020.
Kopij inleveren uiterlijk zaterdag 17 oktober vóór 18.00 uur via: **gentexpress@hotmail.com, Dorpsweg 26 of G.N. Schutterlaan 16**