GARMER & THESINGER EXPRESS

Maandelijks Nieuwsblad voor Garmerwolde Thesinge en omstreken

20e jaargang februari 1995

Schaapjes op het droge en koeien op stal...

Er is de afgelopen weken veel geschreven over de watersnood in Gelderland en Limburg. De rest van Nederland heeft getoond hoe een medeburger in nood geholpen kon worden, niet alleen met geld maar ook met daden. Hebben ook Garmerwolde en Thesinge - zeer klein op de landkaart - hun steentje bijgedragen? Detta v.d. Molen en Truus Top gingen op zoek.

De schapen hebben onder het transport niet geleden. (Foto: Henk Remerie).

...in Garmerwolde

In Noorddijk woont de heer Kreuze, in schapenkringen bekend als fokker van 'zwoegervrije texelaar stamboek schapen'. In deze hoedanigheid heeft hij kontakten door heel Nederland, vooral met andere fokkers. Eén van deze fokkers, de heer Berendsen, woont in Zoelen, bij Tiel.

Hoe kwam de zaak aan het rollen?

Dhr. Kreuze: "Eind januari had ik telefonisch kontakt met dhr. Berendsen. Deze woont aan de dijk van de Rijn, alwaar hij een groothandel heeft in beschuit en paneermeel. Als hobby fokt hij schapen.

In dit gesprek vertelde hij dat ze nog geen last hadden. Maar als de dijken door braken, dan kwamen er een heleboel mensen in de problemen; vooral degenen die wegtrokken uit dit gebied. Zelf verwachtte hij niet dat ze weg moesten."

Wat gebeurde er verder?

Dhr. Kreuze: "Drie dagen later, op 31 januari, werd ik weer door Berendsen opgebeld. Ze hadden bericht gekregen, dat ze om 2 februari 's morgens voor tien uur weg moesten zijn. Berendsen was druk bezig zijn bedrijf te verplaatsen naar Alkmaar, toen hij zich ineens realiseerde dat z'n schapen ook weg moesten. Of ik dat ook kon regelen. Nu, dan sta je wel even met je handen in het haar, want ik heb zelf te weinig land. Toen heb ik de familie Havenga in Garmerwolde opgebeld en gevraagd of zij iets wisten. Dhr. Havenga antwoordde: Ik heb nog wel een stuk droog land tegenover de kerk; dat mag je wel gebruiken, zolang het nodig is.

Maar het vervoer ... dat was een groter probleem: alle veevervoerders zaten propvol. Normaal laat Havenga het vee altijd vervoeren door de fa. Hoving in Onnen. Die heb ik gebeld en na enig heen en weer gepraat zouden ze er een auto heen sturen met dhr. Veldman als chauffeur."

Telefonisch kontakt moeilijk

"Ik had met Berendsen afgesproken dat ik weer kontakt met hem op zou nemen als alles geregeld was. Maar dat was niet meer mogelijk: alle lijnen waren konstant bezet. Toen is Johan Veldman er maar zonder afspraak heen gegaan. De reis verliep prima; het was wel erg druk op de weg, vooral het uitgaande verkeer.

Eenmaal in Zoelen aangekomen, werden de schapen ingeladen. Dat verliep allemaal vrij vlot. Op de terugreis stonden een paar kinderen langs de kant van de weg met een paard en een geit. Ze vroegen aan Veldman of deze alstublieft ook

met de veeauto mee mochten. Veldman heeft ze meegenomen en naar Appingedam gebracht. 's Avonds om kwart over acht arriveerden de schapen in Garmerwolde."

Hoe reageerden de schapen op de evacuatie?
Dhr. Kreuze: "Heel rustig, het is een stressbestendig soort. Alle dieren waren drachtig (ze moeten lammeren in maart), maar er is geen enkele vroeggeboorte geweest. Op 8 februari zijn ze weer terug gegaan, evenals het paard en de geit."

Later heb ik (D vd M) nog met dhr. Berendsen gebeld en gevraagd hoe het nu was.
Dhr. Berendsen: "De terugreis is voorspoedig verlopen. Alle beesten lopen nu weer rustig op de dijk. We zijn hier echter zeer onder de indruk van de Groningers: onze dieren konden er terecht; we mochten zelf ook direkt mee komen. We hebben ons nu gerealiseerd dat de Groningers wel nuchter zijn, maar ... als het nodig is, direkt hun goede wil tonen en zeer behulpzaam zijn. Daar zijn we hier allemaal erg van onder de indruk."

Tot slot dhr. Kreuze: "Ik ben blij dat we hebben kunnen helpen en dat iedereen zo spontaan meegewerkt heeft, vooral de fam. Havenga."

Detta van der Molen

... in Thesinge

Maandagnacht, 30 januari, om 2.00 uur arriveerden bij Matthieu en Connie Lam aan de Bovenrijgerweg in Thesinge de melkkoeien van de maatschap van mevr. Lam en Wilfried en Mirjam Lam uit Winssen. In deze plaats in het land van Maas en Waal was het verplicht het vee te evacueren. De 130 stuks vee werden door een veerijder uit Vriezeveen opgehaald. Bij de gebr. Schutter werden 35 melkkoeien ondergebracht en Matthieu kon er 12 bij hebben. Het jongvee ging naar Blokker en bij Langereis, beiden in Ten Boer, werden de droogstaande koeien opgevangen.
Met mevr. Lam had ik een gesprek toen de toestand weer veilig was en de terugkeer naar huis op maandag 6 februari al gepland was.
Mevr. Lam; "Toen we zaterdags met Matthieu hadden gebeld kregen we 's avonds al bericht terug dat we konden komen. Ook de 2 veewagens uit Vriezeveen waren snel geregeld door onze veerijder in Winssen. Zelf woon ik in het dorp en ik heb de spullen naar boven gebracht. Het water zou 1 meter hoog komen als de dijken het niet hadden gehouden. Je bent druk met de hele organisatie en realiseert je pas als je wat tot rust komt hoe de zaken ervoor staan.
Mijn middelste zoon zit in Linschoten met zijn bedrijf en zij moesten ook weg. Bij hen zou de waterstand 5 meter worden! Met kerst in '93 bereikte het water ook een recordhoogte. Toen was niemand weg; je mag niet aan de gevolgen denken als de dijken 't toen niet hadden gehouden. Deze keer was alles goed te voorzien. De spanning in deze week is wel heel zwaar geweest. je volgt alles op t.v. en belt of wordt gebeld door "eigen volk". Een broer van mij in Eibergen moest ook weg; je bent pas gerust als je weet dat zij ook veilig zijn. We hebben heel wat belangstelling gehad van de krant en ook van radio Noord."

Terwijl ik in gesprek ben met mevr. Lam vraagt "de Telegraaf" telefonisch om een interview. Zij wijst het af, het is genoeg geweest. Gelukkig bleef een catastrofe uit, maar de ongerustheid blijft wel zolang het systeem van waterbeheersing niet afdoende is.

Angst voor het water
Matthieu Lam vertelt dat hij is opgegroeid met de angst voor wassend water. "Elke zondag luisterden we naar de waterberichten. Over de dijkdoorbraak in '26 in het Land van Maas en Waal vertelde mijn opa vroeger vaak. Maandagochtend om 8 uur is al het vee weer ingeladen en is de familie weer voorspoedig naar huis teruggekeerd.

Truus Top

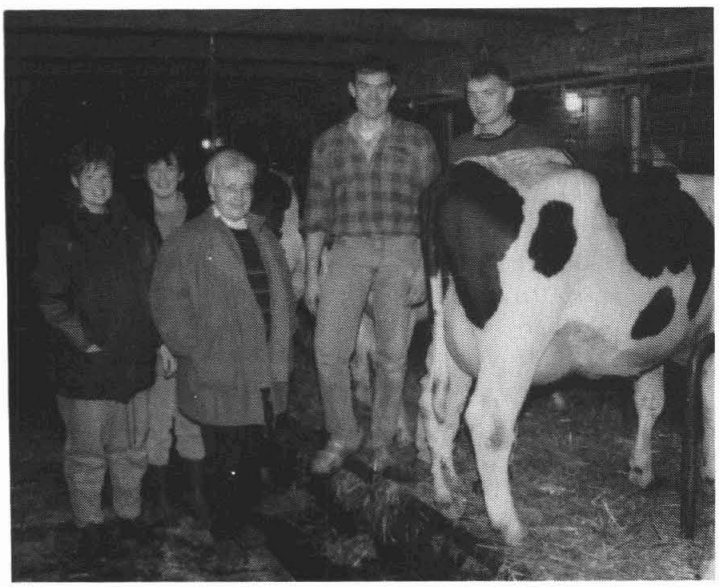

Evacués in de stal van Schutter aan de Bovenrijgerweg: vlnr Miriam, Connie, oma, Matthieu en Wilfried Lam. (Foto: Teunis Ton).

Kajuit 270
9733 CT Groningen
Winkelcentrum Lewenborg
Telefoon: 050-414487
Stomerij ter Veer

Goederen gebracht in de L. v.d. Veenstraat 3 Garmerwolde (050-413045) worden vrijdagavond thuis gebracht

Tevens:
Suède-reiniging stoppage en kledingreparatie.

GOED VOOR UW GOED

Voor motor, bromfiets of fiets naar

MOTORENHANDEL JOOP NOORDHOF

Bovag-lid - Off. Suzuki Dealer

Alle merken, onderdelen en accessoires leverbaar
Prima service en reparatie

Rijksweg 15 - Garmerwolde
05902 - 1624

Werkplaats 's maandags de gehele dag gesloten.

Installatiebedrijf
Fa. W. Kooi & Zn.

Middelbert
050-416263

Engelbert
050-416217

GAS - WATER ELECTRA

RUNNER

Oosterstraat 36
GRONINGEN
Tel. 050 - 143365

* Advies met behulp van loopband en voetanalyse-computer
* Meest uitgebreide schoenenkollektie van Noord-Nederland *(600 modellen)*

Druk bezig voor de feestweek

De eerste nieuwsbrief met informatie over de feestweek is door het dorp verspreid. Er zullen er in (de eerste weken van) maart en april nog twee volgen.

De verschillende commissies kunnen bij Yvonne Smit, Molenweg 42, hun oproep of mededeling inleveren. Yvonne bundelt de informatie, typt het uit en zorgt dat de wijkcontactpersonen het bij iedereen in de bus doen. In de februarinieuwsbrief werd een oproep gedaan aan dorpsgenoten om mee te zingen in een gelegenheidskoor. Aan jongeren die niet meer op de basisschool zitten wordt gevraagd om mee te werken aan de samenkomst in de feesttent en aan kinderen van 5 t/m 12 jaar om mee te helpen de feesttent te versieren. Voor de tentoonstelling in de Kloosterkerk worden(gebruiks)voorwerpen uit de 2e Wereldoorlog gevraagd.
Het succes van de creatieve tour is aanleiding om de inwoners van Thesinge weer te vragen hun huizen open te stellen en hun hobby's te tonen.
Er is een concept-programma van de feestweek rondgebracht en begin april zal de definitieve versie samen met de nieuwsbrief verspreid worden. De wijkcontactpersonen zijn druk bezig de passepartout-kaarten bij elk adres op te halen en tevens te inventariseren hoeveel mensen zullen deelnemen aan de barbecue op het openingsfeest.
Op de vergadering van Dorpsbelangen met de wijkcontactpersonen op 19 februari was ook de coördinator van de gemeente Ten Boer, de heer Helmantel aanwezig. Hij maakt enkele programmapunten bekend zoals het vuurwerk op 17 april, de dag waarop de gemeente Ten Boer werd bevrijd. Voor de optocht die 's ochtends vanuit Thesinge naar Garmerwolde vertrekt en dan gezamelijk naar Ten Boer gaat, wordt overlegd met 2 afgevaardigden van Garmerwolde.
Voor de gezamelijke toneelverenigingen is het van belang te weten hoe laat de optocht vanaf Ten Boer via St. Annen en Achter-Thesinge weer in het dorp terug is.
De feesttent is berekend op 3 à 4 honderd mensen en indien nodig kunnen er nog flink wat stoelen bijgezet worden. De hapjes en drankjes worden verzorgd door het cateringbedrijf Bos uit Bedum.

In het dorp gonst het van de aktiviteiten in de wijken. Het café en Trefpunt zijn vaak bezet met een besloten vergadering. Alleen Jan Vegter is welkom met z'n videocamera om de voorbereidingen vast te leggen. Er wordt dan even over iets onbelangrijks gesproken. Men houdt alles strikt geheim.

Truus Top

Zelfs de kinderen doen mee. In de schuur bij Reina, aan de Schutterlaan, zijn ze al druk bezig met voorbereidingen voor de feest. Wat ze aan het maken zijn? Dat is geheim! We weten zelfs niet wie de foto gemaakt heeft.

De dames van het team 'Dorp' zijn bezig met passen, meten en knippen. Vanzelfsprekend kunnen we er niet bij vertellen waaráán precies. Foto....?

Grenen Meubel Pakhuis

Voor meubelen, kleine kado-artikelen en houten speelgoed

Stadsweg 93
Garrelsweer
05967 - 2017

Openingstijden:
woensdag & donderdag 13 - 18 uur
vrijdag 10 - 21 uur
zaterdag 10 - 16 uur

Dorpshuis
"DE LEEUW"
Voor uw: Bruiloften
Feesten
Recepties
Vergaderingen
Zalenverhuur

Oude Rijksweg 6
Garmerwolde
050 - 416244

Was, Koel, Oven, Droger of uw Televisie enz. defect?

Krijn Veuger
repareert correct

Ook voor onderdelen
Rijksweg 130 B1,
GRONINGEN
Tel. 050 - 419791

Bloemenhuis
Inja

Ticheldobben 5
Ten Boer
Telefoon 05902 - 2150

Gouden koffiemorgen

Op 19 januari vond in Garmerwolde een 'gouden' koffiemorgen plaats. Het was namelijk de vijftigste keer dat de dames bijeen kwamen. Vanwege dit heuglijke feit overhandigden Rika Boer en Hillie Ramaker namens de hele club een cadeau en bloemen aan dominee De Vries-Batenburg.
De jubileum-ochtend werd afgesloten met een feestelijke broodmaaltijd.
(Foto: Winy Remerie).

Competitie De Buurschutters

Op de jaarvergadering d.d. 8 februari 1995 stond als punt 14 op de agenda: de competitie van het jaar 1994. Eindelijk was het dan zo ver. Men was benieuwd op welke plaats men was geëindigd: of men promotie had gemaakt, was gedegradeerd of in dezelfde klasse bleef.

De uitslag van het gemiddelde aantal punten was als volgt:
In de klasse H
(van 108 tot 113,99 punten):
1. J. Tammenga 113,20
2. J. Bouman 110,63

In de klasse A
(van 103 tot 107,99 punten):
1. W. Groeneveld 109,34
2. L. Balkema 107,57
3. H. Vriesema 107,09

In de klasse B
(van 94 tot 102,99 punten):
1. E. v.d. Ende 104,83
2. J. Ganzeveld 104,00
3. L. v.d. Molen 101,80

Het pistool schieten werd gewonnen door:
J. Tammenga met 32,44 punten.

Man, vrouw of jeugd; het maakt niet uit: men speelt allemaal met dezelfde disciplinair in dezelfde competitie c.q. klasse.
Van klasse A zowel als klasse B krijgen de beide eerstgeplaatsten (Groeneveld en v.d. Ende) promotie naar een hogere klasse.

Sieb-Klaas Iwema

De optocht

Op 5 mei is de grote optocht gepland. Thesinge komt met de praalwagens naar Garmerwolde, waar de wagens van Garmerwolde aansluiten en een gezamenlijke rondgang wordt gemaakt. Dit zal ongeveer rond het middaguur plaatsvinden. Om half twee worden we in Ten Boer verwacht. De bedoeling is via de Rijksweg naar Ten Boer te rijden, uiteraard onder politiebegeleiding. Rond drie uur vertrekken we uit Ten Boer en gaat de tocht via St. Annen naar Thesinge. Dit is het eindpunt; in de feesttent is daarna de prijsuitreiking.

Oproep: 5 jaar oorlog/50 jaar vrede

In Garmerwolde, aan het begin van de Dorpsweg, komt tijdens de 5 mei-viering een ereboog te staan. Iedereen kan daaraan een persoonlijke bijdrage leveren. Namelijk: door in één korte zin of in één woord uit te drukken wat 5 jaar oorlog/50 jaar vrede voor hem of haar heeft betekend. Deze bijdragen kunnen dan in de ereboog worden verwerkt.
Ouderen herinneren zich...
Jongeren staan stil bij...

Uw persoonlijke reactie kunt u inleveren bij:
Theo Spijker - Dorpsweg 11 - 9798 PC Garmerwolde.

u.o.f.
Hofstede schilders

verf - glas - behang
klompen - laarzen

9797 PC Thesinge
G.N. Schutterlaan 28
Telefoon 05902 - 1957

* electra
* gas
* water
* c.v.
* dakbedekking
* zink

Installatie bedrijf
Thesinge v.o.f.

Kerkstraat 1
9797 PD Thesinge
Tel. 05902 - 4536
Fax. 05902 - 4693

M. Ritsema - Bedum - Telefoon 05900 - 13830
K. v.d. Veen - Kolham - Telefoon 05980 - 93504

Geboortekaarten

Bij ons keuze uit
de kollekties van:
Cartino Carissimo
Spanjersberg
Printhouse
Kennemer
Intercard
Mercard

BLUE MULE
Rijksweg 83 Ten Boer
☎ 05902 - 1715

Toneel voor vijf dames en vijf heren

Tien spelers liefst bracht toneelvereniging VIOD (Thesinge) dit jaar op de planken. Sinds september al oefende dit gezelschap onder leiding van Arend Kampen in het achterzaaltje van café Molenzicht. Drie voorstellingen zijn er geweest, of eigenlijk vier, als we de 'generale' meetellen met als publiek de kinderen van leden en donateurs.

Een scene uit Schoapen op drift: Roely Dijkema, Kees ten Cate en Harry Blokzijl. Onzichtbaar (maar ook onmisbaar) in het souffleurshokje: Welly Boer. (Foto: Teunis Ton).

De generale: een achterzaaltje vol muisstille kinderen, die het spel met grote aandacht volgen en zich in de pauzes te goed doen aan ladingen snoepgoed.
De eerste avond: zo'n 40 aanwezigen, plus Piet Beukema achter het elektronisch orgel, een gordijn dat nét iets te vroeg wordt dichtgetrokken en een uitbundig feestelijke stemming die tot minstens vier uur 's nachts aanhoudt.
De tweede avond: volle bak, het duo 'Me Rambo you Pindakaas' met gitaren op het biljart, aanvangspech (muziek te laat, vallende dakpannen, enz.), een geslaagde uitvoering met echte hoogtepunten maar weinig dansanimo na afloop.
De derde avond: volle bak, 'Me Rambo you Pindakaas' op het biljart, het feest komt laat op gang maar houdt dan ook niet meer op.

Elke avond is weer anders, ook voor de tien spelers op het toneel (en Welly Boer in haar onmisbare functie van 'veurzegster'). Dat is misschien juist het spannende van toneelspelen: het is volkomen onvoorspelbaar hoe de avond zal verlopen en hoe het publiek reageert. De ene keer wordt er om een zinnetje gebruld van het lachen, bij de volgende uitvoering lacht er op dat moment niemand en komt er een reactie op een heel ander gedeelte uit het stuk.
Het decor (de woonkamer van Veenstroa, die z'n baan kwijt is) en het verhaal (Schoapen op drift, door Herman van der A) blijven hetzelfde.
Harry Blokzijl speelt op zijn bedaarde wijze Albert Veenstroa, die zich niet laat opstoken door twee bemoeizuchtige buurvrouwen, mooi scherp neergezet door Roely Dijkema en Greet Blokzijl. Jannie Sibma speelt de dochter met de stadse fratsen; met name een scene waarin zij heftig ruziet met haar moeder (Hennie Reinders) vormt een dramatisch hoogtepunt in het stuk. De vonken slaan eraf; heel knap gespeeld.
Joop Blaauw heeft een geestige rol als Alberts vroegere collega, een eeuwige vrijgezel die toch nog graag oppas zou vinden voor zijn 'Lassie'. Kees ten Cate zet een dorpsagent neer die we hier in Thesinge graag zouden willen hebben: jong, aardig en met genoeg zelfbewustzijn om de lastige dochter in te pakken.
De drie kleinste rollen zijn die van nieuwkomer Gert Zwerver (zoon van Albert), Trijn Dijkstra (diens vrouw) en nieuwkomer Hans van den Brand (controleur van het GAK). Die mogen volgend jaar alledrie een grotere rol hebben: Trijn omdat ze zo natuurlijk speelt, Gert alleen al omdat hij in het huis woont van VIOD's vroegere 'ster-speler' Johan Suur en Hans omdat hij zo goed getimed met petten kan gooien en omdat hij volgend jaar nóg beter Gronings spreekt.
Bij de tweede en de derde voorstelling nam Ton Werdekker het grimeurswerk over van de vakantievierende Aly Blaauw en dat deed hij voortreffelijk.

VIOD heeft zich al met al weer laten zien als vanouds: een goed team dorpstoneelspelers met veel inzet en mogelijkheden. Dit jaar gemist? Volgend jaar tijdig een kaartje reserveren!

Elisabeth Tolenaar

Wie slager Siegers kent, zoekt niet.

Wie zoekt, kent slager Siegers niet.

R.A. Siegers

Uw slager

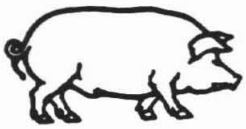

Wigboldstraat 17
Ten Boer - 05902-1272

HOUTMARKT NIJDAM KEUKENS KASTEN DHZ-CENTRUM

HOUT - PLAATMATERIAAL
KEUKENS - VLOEREN
PLAFONDPANELEN - TUINHOUT

HOUTMARKT *NIJDAM*

Woldweg 6-8, 9734 AC Groningen-Ruischerbrug
t/o wijk Lewenborg - Tel. 050 - 416135 Fax 415751

HAARSTUDIO

SOLITAIRE

Perfektie in haarmode

Wigboldstraat 6. 9791 CR Ten Boer
Telefoon (05902) 21 51

WK Snertkoken '95

Op 17 februari deed Henk Reinders uit Thesinge mee aan de wereldkampioenschappen snert koken in Uithuizen. Met een 'gedeelde zesde plaats' mogen wij spreken van een fantastisch eindresultaat! Een verslag.

Henk is een van de vijfentwintig deelnemers, waaronder een Surinaamse, een Oostenrijker en deelnemers uit o.a. Gelderland en Noord Brabant. Er wordt gestreden om de verzilverde snertslaif en de hoofdprijs bedraagt een wisselbeker en tweehonderdvijftig gulden. De deelnemers moeten 's middags zo'n vijf tot zeven liter snert inleveren bij "Gasthof De Unie" in Uithuizen, waar 's avonds tijdens een Grunneger oavend de winnaar bekend gemaakt zal worden. De avond zal geopend worden door de burgemeester van Uithuizen (dhr. Smidt, gem. Eemsmond) en medewerking wordt o.a. verleend door Fre Schreiber.
Een deskundige jury buigt zich over de snert. De vijf lekkerste soepen worden eruit gezocht; de overige twintig delen de zesde plaats. Aan het eind van de avond zal de snert aan het aanwezige publiek aangeboden worden.
Henk Reinders kan bogen op een ruime ervaring in het koken van snert en andere bonensoepen. Hij heeft zijn gezin de afgelopen maand ieder weekend van snert voorzien, telkens weer net even anders. Die hebben er hun buik vol van!
Voor het lekkerste vlees reisde Henk de provincie door, waarbij hij o.a. stad, Zuidwolde en Bedum aandeed.
Uiteindelijk verkreeg hij het beste recept, dat hij speciaal voor de G&T lezers prijsgeeft:

SNERT A LA HENK

Basis:
anderhalf pak groene erwten, een pak spliterwten, 1 knolselderij, 3 flinke preien, 5 uien, 4 teentjes knoflook.
Vlees: half pond doorregen spek, grote rookworst, 2 verse metworsten, 1 slagersrookworst, 2 varkenspoten.
Aroma:
3 blokjes tuinkruidenbouillon, zout, laurierblad, tijm, kervel, peterselie, witte peper, bieslook, selderijblad.
De varkenspoten kookt Henk meestal apart, daarna zeeft hij dit en het vocht gaat bij de snert in. De ingredienten zijn voldoende voor tien liter snert.

Vrouw en kinderen van Henk Reinders hebben de afgelopen maand ieder weekeinde snert gegeten. Hier is de chef-kok bezig voor de wereldkampioenschappen. (Foto: Teunis Ton).

Drogisterij - Parfumerie
Reform - Schoonheidssalon
DE VRIES
Winkelcentrum Lewenborg Groningen Tel. 050-410508

creatief centrum
flokstra
Stoeldraaierstraat 35
Groningen
Tel. 050 - 132453

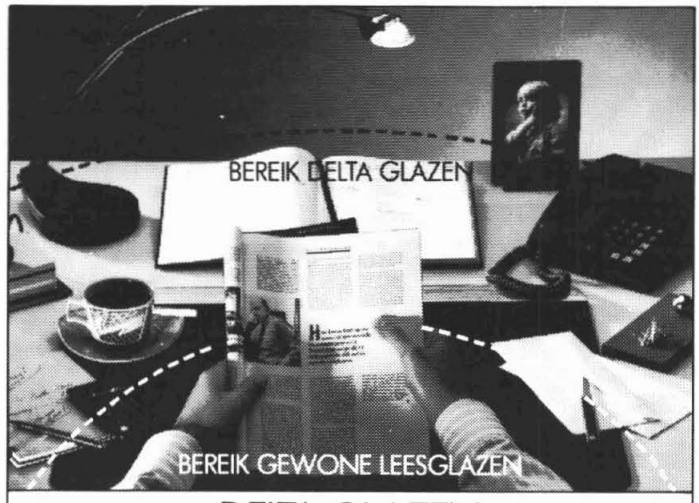

DELTA GLAZEN...
MEER DAN GEWONE LEESGLAZEN

Delta is een nieuw brilleglas van Essilor, met een veel groter bereik dan een gewoon leesglas. Delta biedt goed zicht op alle afstanden binnen ongeveer 1 meter.
Dat maakt Delta bij uitstek geschikt voor die bezigheden waarbij het prettig of zelfs nodig is om ook op grotere afstanden binnen handbereik goed en scherp te kunnen zien.
Bijvoorbeeld bij het werken aan een bureau, tekentafel of bij het knutselen.
ESSILOR

Boekholt OPTICIENS
Contactlenzen & hoortoestellen
Winkelcentrum Lewenborg
Kajuit 285
9703 LC Groningen
Telefoon 050-414746
Filialen:
Nieuweweg 3
Winkelcentrum Paddepoel

Reisclub Thesinge

Voor onze dagtocht op 21 juni naar Bremerhaven - Bremen zijn nog enkele plaatsen vrij. Inlichtingen bij: E. Havenga, Dorpsweg 29, Garmerwolde. Telefoon: 050 - 416516.

KAARTEN

Thesinge

Op 28 januari hield kaartclub De Eendracht de jaarvergadering in café Molenzicht. Vijfentwintig van de dertig leden waren aanwezig. De dames Greet vd Meer en Roely Dijkema werden herkozen in het bestuur. Dat de dames in Thesinge goed kunnen kaarten, bleek uit het feit dat de eerste vijf plaatsen van de competitie '94 bezet werden door dames.

Kampioen '94 werd Roely Dijkema met 53279 punten.

Op de tweede en derde plaats eindigden Janny Sibma (52712) en Betty Slager (51857).

Na het officiële gedeelte werd er weer gezellig gekaart en iedereen ging die avond met een prijsje naar huis. De competitie is hiermee weer van start gegaan. Nieuwe leden zijn van harte welkom. We kaarten elke laatste zaterdag van de maand in café Molenzicht. U mag ook een keer als 'gastspeler' meedoen. Informatie en aanmelding bij Roely Dijkema.

Garmerwolde

De februari-avond heeft de volgende winnaars opgeleverd:

1. Henk Vliem 6859
2. Jo Reinders 6755
3. Menno Blink 6707
4. Hennie v.d. Molen 6381
5. Wilma Tammeling 6376

Wist u dat...

- er in het donker heel wat fietsers (jong en oud!) tussen Garmerwolde en Thesinge zonder licht rijden en daarmee de passerende automobilisten een doodschrik bezorgen?
- u op donderdag 23 maart in Ten Boer (gebouw Menorah) weer mee kunt doen aan de jaarlijkse verkeersquiz om de Vriesema-bokaal?
- de heren Havenga en Hazeveld de bewegwijzeringspaal van Garmerwolde op zaterdag 11 februari geplaatst hebben, op de hoek van de Dorpsweg/Rijkweg?
- asbest iets heel anders is dan oud papier en dus niet naast de papiercontainer hoort?
- Dorpsbelangen Garmerwolde op 13 maart om acht uur in De Leeuw vergadert over o.m. verkeerszaken, overbelasting riolering, tennisbaan en speeltuinen, nu er op 14 februari weer overleg is geweest met B&W van Ten Boer?
- Dorpsbelangen Garmerwolde een geslaagde enveloppenactie heeft gehouden voor de viering van Koninginnedag en 5 mei?
- Elisabeth Tolenaar, onze eindredacteur uit Thesinge, als tekst schrijfster van liedjes op de radio te horen was? Volgende G.T. leest u hier meer over.

Barre omstandigheden in '79

Voor alle diegenen die dit jaar ijs en sneeuw gemist hebben: nog even een paar prachtige foto's uit de oude doos. De winter van '79 in Garmerwolde!

Dikke bultn op Döpsweg bie Ebeling en Hoavenga veur 't hoes. Moar 't mos wel aan zied, want d'r mos ain noar 't zaikenhoes. Goud dat d'r ain mit zwoar materioal in 't dörp woont!
(Foto: Jan Noordhof).

Dizze dikke bult lag midden op weg in Hildebrandstroat, bie Trijn Koop veur 't hoes. Heidi Noordhof klom d'r over en wis toun nog nait dat ze d'r stoef bie te woon'n kommn zól...
(Foto: Jan Noordhof).

Stoomfluitje

Voor tuinonderhoud: P. en A. Jurjens, telefoon 05902-3896.

Wenskaartenshop - Drukkerij
Reclame-Adviesburo - Uitgeverij
BLUE MULE
Rijksweg 83 - Ten Boer - Tel. 05902 - 1715 - Fax 1961

Voor aardappelen, groenten, fruit, exotische vruchten en primeurs gaat U naar de ***echte Groenteman***
EDDY VEGTER
Ten Boer 05902 - 2592 - Sint Annen 05902 - 1368

Foto van de maand

Ook al waait het misschien nog te hard: het voorjaar is al zichtbaar aanwezig om ons heen. We verheugen ons alweer op de lammetjes. (Foto: Henk Remerie).

COLOFON

Redactie Garmerwolde:
Carel Hazeveld, Detta v.d. Molen, Harry Stuut, Ineke Teunis, Ton Werdekker.
Fotograaf
Henk Remerie - 050 - 419630
Eind-redaktie
Hillie Ramaker-Tepper

Redaktoe Thesinge:
Peta Jurjens, Roelie Karsijns, Truus Top, Metha Nijkamp, Lucie Kol-Slachter, Susan de Smidt.
Fotograaf
Teunis Ton - 05902 - 3723
Eind-redaktie:
Elisabeth Tolenaar, De Dijk 4, 05902 - 3795

Administratie:
Peta Jurjens, G.N. Schutterlaan 36, 9797 PC Thesinge, 05902 - 3896.
Rabobank Garmerwolde.
rek. nr. 32.07.05.749

Abonnementsgeld f. 17,50 p.j.

Kopij inleveren:
voor donderdag 23 maart 19.00 uur.

KERKDIENSTEN

Chr. Gereformeerde kerk Molenweg 22 Thesinge
5 maart.
09.00 uur kand. E.B. Renkema, Apeldoorn
14.30 uur leesdienst
8 maart (diddag)
19.30 uur ds. P.C. de Lange
12 maart
10.30 uur ds. P.C. de Lange
14.30 uur ds. A. Brons, Zuidlaren
19 maart
09.00 uur ds. P.C. de Lange
14.30 uur ds. J. Plantinga, Groningen
26 maart
10.30 uur ds. P.C. de Lange
14.30 uur ds. J. Trommel, Kornhorn

Hervormde gemeente Garmerwolde/Thesinge
5 maart.
10.00 uur Garmerwolde
de heer P. Huiser, Groningem
12 maart.
10.00 uur Thesinge
de heer D.T. Vos, Groningen
19 maart.
10.00 uur Garmerwolde
ds. W. Altena, Bedum
26 maart.
10.00 uur Thesinge
prof. H. te Velde, Paterswolde

We zijn net zo thuis in de buurt als u

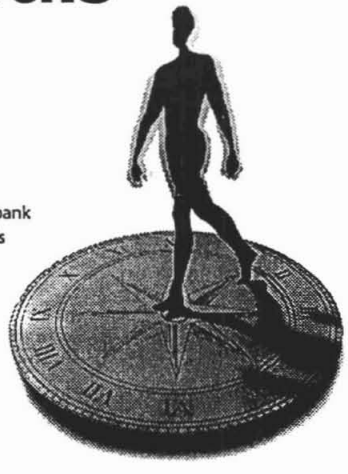

De Rabobank is een bank met een idee. Het idee dat je samen sterk bent. De Rabobank heeft als geen ander een traditie van samenwerken en bouwen aan relaties. Het is een bank vàn mensen vóór mensen. Dat merkt u al snel in het persoonlijke contact. Elke Rabobank staat midden in de samenleving. Daarom zijn we vaak betrokken bij activiteiten in het bedrijfsleven, verenigingen en scholen. We weten wat er leeft, ook als het niet om bankzaken gaat. Kortom, we zijn een bank die net zo thuis is in de buurt als u.

Rabobank

GARMERWOLDE
Dorpsweg 34
050 - 416202

THESINGE
Kerkstraat 9a
05902 - 1753